ASPECT4 HRM

Releaseniveau 6.8.01
Opdatering 143924 Frigivet pr. 20. august 2020

Indhold

Indledning

Denne opdatering løfter ASPECT4 HRM til niveau 6.8.01, og forudsætter at niveau 6.7.02 er installeret i forvejen.

Når opdateringen er indlæst, skal (0690) "Konverteringskørsler" udføres for system 405 i alle lønfirmaer.

Ny funktionalitet: Samtidighedsferie

Denne opdatering indeholder ny funktionalitet således at samtidighedsferie kan håndteres.

Opsparing af ferie

Der er ændret i måden feriedage og -timer bliver genberegnet på. Det vil sige måden, hvorpå systemet sikrer, at der er opsparet korrekte feriedage og -timer. Det gælder både den løbende genberegning i lønkørslen og hvis man vælger genberegning i (5250) ”Feriepengeopgørelse”.

Fremover er det saldo 70 ”Indeværende års optjente feriedage” (fast saldo 37) der bliver benyttet til kontrol ved genberegning af feriedage, og saldo 170 ”Indeværende års opt. ferietimer” (fast saldo 170) der bliver benyttet til kontrol ved genberegning af ferietimer. Det er saldiene opsummeret i ferieåret, der benyttes.

Genberegningen sker ved, at feriedage- og timer beregnes fra den 1.9. og frem til lønkørslens slutdato. Der bliver stadig taget højde for medarbejderens ansættelsesperioder og eventuelle reguleringsperioder i (5180) ”Vedligehold aftaleperioder”. Hvis de genberegnede feriedage og -timer ikke stemmer med indholdet i saldo 70 ” Indeværende års optjente feriedage” (fast saldo 37) og/eller saldo 170 ” Indeværende års opt. ferietimer” (fast saldo 170), bliver der dannet en post med tilskrivning eller nedskrivning af differencen, så indholdet i saldiene derefter stemmer overens med det genberegnede.

Differenceposten på de genberegnede feriedage og -timer vil også påvirke indholdet i saldo 150 ”Feriedage (optjent minus afholdt)” (fast saldo 180) og saldo 151 ”Ferietimer (optjent minus afholdt)” (fast saldo 181) for ferieåret. Tidligere var det disse saldi, der blev benyttet til kontrollen ved genberegningen. Men da disse saldi med samtidighedsferien fremover løbende bliver nedskrevet med afholdt ferie, er kontrollen flyttet til de beskrevne saldi for at allerede afholdt ferie ikke bliver tilskrevet igen ved en genberegning.

Optjente bruttoferiepenge for timelønnede, hvor arbejdsgiver beholder feriepengene (feriepengekode 3), skal indberettes i et nyt felt 0198 hos eIndkomst. Der er derfor oprettet en ny saldo i EG’s standard. Det er saldo 126 ”Bruttoferiepenge-timelønnede (Typenr. 0198) FGG” (fast saldo 126). Optælling i saldoen for bruttoferiepenge sammen med saldoen for feriedage sker via en post på en ny lønart 3536 ”Indberet bruttoferie eIndk.FGG” (fast lønart 114). Posten dannes automatisk når der optjenes ferie. Det nye opsæt til indberetningen sker automatisk i forbindelse med konverteringen af denne opdatering.

Afholdelse og udbetaling af ferie
Fremover er det muligt at skelne mellem afholdelse af ferie og udbetaling af ferie. Grunden til dette er, at der kan være forskel på, hvornår medarbejderen anmoder om udbetaling af ferie i forhold til hvornår ferien rent faktisk afholdes. Det vil sige, at ferie kan udbetales før den afholdes, men naturligvis ikke før den er optjent. Ligeledes kan der registreres afholdt ferie uden at feriepenge udbetales, da medarbejderen selv skal anmode om feriepenge i Feriepengeinfo.

Der er to fælles lønarter til henholdsvis afholdelse og udbetaling. Det betyder at man i princippet kun behøver at anvende disse to lønarter, og så sørger systemet for at posteringen bliver delt ud på andre lønarter efter et bestemt regelsæt.

Afholdelse af ferie registreres på lønart 8949 "Afholdt ferie, fælles lønart" (fast lønart 33). Posteringer på denne lønart bliver automatisk videresendt til andre lønarter ud fra følgende regler:

Inddata	FP-kode (MFER)	Slutlønart
Antal	4 eller 6	8930 Feriedage LUF (fast lønart 35)
Antal	Forskellig fra 4 eller 6	8948 Ferie fra forsystem (fast lønart 162)
Timer	4 eller 6	8932 Ferietimer LUF (fast lønart 135)
Timer	Forskellig fra 4 eller 6	8948 Ferie fra forsystem (fast lønart 162)

Udbetaling af ferie registreres på lønart 8939 "Anmodning feriepenge, fælles" (fast lønart 39). På denne lønart skal der udover antal eller timer også angives om det er nettoferiepenge der udbetales. Det gøres i ny inddata 34 "Netto feriepenge". Værdien '1' betyder, at det er nettoferiepenge, værdien '0/blank' betyder at det ikke er nettoferiepenge, altså er det bruttoferiepenge. Det har betydning for, hvilken lønart posten automatisk bliver videresendt til og ligeledes om der skal ske beskatning af udbetalte feriepenge.
Hvis anmodning om udbetaling af feriepenge indlæses via fil fra Feriepengeinfo, er det på anmodningen angivet om der er tale om netto- eller bruttoferiepenge.
Der videresendes til andre lønarter ud fra følgende regler:

Inddata	FP-kode (MFER)	Netto-feriepenge	Slutlønart
Antal	3	Ja	8940 Feriedage FGG (fast lønart 17)
Antal	3	Nej	8943 Feriedage udbetalt brutto FGG (fast lønart 161)
Timer	3	Ja	8946 Ferietimer FGG (fast lønart 137)
Timer	3	Nej	8943 Feriedage udbetalt brutto FGG (fast lønart 161)
Timer eller antal	4	Ja	8944 Nettoferiepenge udb. (fast lønart 159)
Timer eller antal	4	Nej	8934 Feriedage udbetalt brutto LUF (fast lønart 160)
Øvrige			Afvises

Værdien i inddata 34 gemmes i filerne PAYPSTT1 og LØNPSTT1 i feltet "Nettoferiepenge" (PA01N3).

Omregning mellem dage og timer:
Hvis der på lønart 8939 "Anmodning feriepenge, fælles" (fast lønart 39) er registreret i timer og slutlønarten ikke har timer som inddata, omregnes fra timer til antal og omvendt via normtid, da det ikke kan forventes at der findes en kalender for medarbejderen.

En anden grund til at man på lønart 8939 ”Anmodning feriepenge, fælles” (fast lønart 39) skal tage stilling til om det er nettobeløb der udbetales, skyldes at for medarbejdere (både ansatte og fratrådte) med feriegodtgørelse, hvor virksomheden beholder feriepengene (feriepengekode 3) og for fratrådte medarbejdere med løn under ferie, hvor virksomheden beholder feriepengene (feriepengekode 4), vil saldiene med rest feriepenge i en periode indeholde både bruttobeløb og nettobeløb.

Det drejer sig om saldo 152 ”Feriepenge (optjent minus afh.) FGG” (fast saldo 182) og saldo 158 ”Feriepenge rest for fratrådte” (fast saldo 188).

Feriepenge opsummeret i saldiene for ferieåret 2020 (september 2020 – august 2021) og fremefter vil være et bruttobeløb, mens alt tidligere opsummeret vil være et nettobeløb. Det er valgt at lægge de fremadrettede bruttobeløb i de samme saldi som hidtil, således kan de indeholde både bruttobeløb og nettobeløb afhængig af ferieåret. Det vil nemlig kun være for en begrænset periode at saldiene indeholder både bruttobeløb og nettobeløb. Efterhånden som ferie optjent før Fondsåret bliver registreret afholdt, og dermed forsvinder ud af systemet, vil nettobeløbet i saldiene ligeledes forsvinde, og til sidst har man kun bruttobeløb i saldiene.

Udbetaling af bruttoferiepenge skal indberettes som A-indkomst i nyt felt 0113. Der er oprettet en ny saldo til dette i EG’s standard. Det er saldo 127 ”A-indkomst, udbetalt som feriepenge (Typenr. 0113)” (fast saldo 127). Indberetning sker via en post på en af nedenstående to nye lønarter:
8934 ”Feriedage udbetalt brutto – LUF” (fast lønart 160)
8943 ”Feriedage udbetalt brutto – FGG” (fast lønart 161)
Det nye opsæt til indberetningen sker automatisk i forbindelse med konverteringen af denne opdatering.

Med samtidighedsferie forsvinder princippet om, at der skal benyttes forskellige lønarter til registrering af ferieafholdelse alt efter om ferien er afholdt i perioden 1/5-31/12 eller i perioden 1/1-30/4. Fremover skal der kun benyttes én lønart pr. ferietype (LUF eller FGG). Der skal dog stadig benyttes forskellige lønarter, alt efter om der registreres feriedage eller ferietimer.

Fremover benyttes derfor følgende lønarter, som ved samme lejlighed har fået ny tekst. Teksten bliver automatisk ændret i konverteringen af denne opdatering.

Lønart	**Gammel tekst**	**Ny tekst**	**Fast lønart**
8930	Feriedage 1/5-31/12 LUF	Feriedage LUF	35
8932	Ferietimer 1/5-31/12 LUF	Ferietimer LUF	135
8940	Feriedage 1/5-31/12 FGG	Feriedage FGG	17
8946	Ferietimer 1/5-31/12 FGG	Ferietimer FGG	137

Husk at hvis du registrerer afholdt ferie på lønart 8949 ”Afholdt ferie, fælles lønart” (fast lønart 33) og udbetalt ferie på lønart 8939 ”Anmodning feriepenge, fælles” (fast lønart 39), behøver du ikke at tage stilling til hvilken af ovenstående lønarter, der skal benyttes. Det finder systemet selv ud af i forhold til tidligere omtalte regler.

Som følge af at der nu kun benyttes ovenstående lønarter udgår nedenstående lønarter, og de har derfor fået ny tekst. Teksten bliver automatisk ændret i konverteringen af denne opdatering.

Lønart	Gammel tekst	Ny tekst	Fast lønart
8931	Feriedage 1/1-30/4 LUF	UDGÅET:Feriedage 1/1-30/4 LUF	36
8933	Ferietimer 1/1-30/4 LUF	UDGÅET:Ferietimer 1/1-30/4 LUF	136
8941	Feriedage 1/1-30/4 FGG	UDGÅET:Feriedage 1/1-30/4 FGG	34
8947	Ferietimer 1/1-30/4 FGG	UDGÅET:Ferietimer 1/1-30/4 FGG	138

Du skal være opmærksom på, at hvis du i andre systemer (f.eks. tidsregistreringssystem eller lign.) har opsæt, der danner poster til ASPECT4 HRM på de udgåede lønarter, skal dette opsæt ændres.

Udbetaling af ferietillæg
Udbetaling af ferietillæg skal med den nye ferielov ske i to portioner.
Ferietillæg optjent i perioden september – maj udbetales i maj-lønnen.
Ferietillæg optjent i perioden juni – august udbetales i august-lønnen.

I lønsystemet sker det som hidtil ved at man i rekvisitionen for posteringsjournalen udfylder feltet "Udb. Ferietillæg" (FKODE) med værdien 'ja'. Udbetalingen dannes dermed automatisk som hidtil i lønkørslen på lønart 8920 "Ferietillæg" (fast lønart 011). Udvælgelsen skal ske i maj-lønnen og i august-lønnen.

Der er i denne sammenhæng lavet et nyt felt i afsnit 5632 "Overenskomst". Feltet hedder "Udbetaling af ferietillæg". Der er p.t. kun mulighed for at vælge én kode i feltet – nemlig "Generel udbetaling fra rekv". Koden bliver automatisk sat i forbindelse med konverteringen af denne opdatering.

Ændring af saldis opsummering
Det er ændret, så flere saldi vedrørende ferie fremover opsummeres i ferieåret fremfor lønkørslens opsummeringsår. Det betyder, at det er muligt i (5324) "Visning af medarbejdersaldi" at se værdien i saldiene pr. ferieår (år-til-dato) i stedet for at skulle regne på tværs fra september til august.

I den forbindelse er det vigtigt at holde sig for øje, at ASPECT4 HRM benytter samme definition af ferieåret som SKAT. Det betyder, at ferie for perioden september 2020 til august 2021 tilhører ferieåret 2020 og vil derfor opsummere i år 2020. Efter samme metode vil ferie for perioden september 2021 til august 2022 tilhøre ferieåret 2021 og vil derfor opsummere i år 2021, og så fremdeles. Perioden (måned eller uge) der opsummeres i, følger lønkørslens opsummeringsperiode (måned eller uge).

Det er følgende saldi, der fremover bliver opsummeret i ferieåret.

Saldo	Tekst	Fast saldo
2*	Feriepengeberettiget løn	2
8	Beregnede feriepenge FGG	8
24	Sygeferiepenge	15
29	Beregnet ferietillæg LUF	68
74*	Afholdte feriedage kalenderåret LUF	74
174*	Ferietimer afholdt dette kalenderår LUF	174

For saldi markeret med '*' vil der i konverteringen af denne opdatering ske en korrektion for allerede opsummerede værdier i saldiene i år 2019 og 2020. Det skyldes, at saldofilen

(MEDARBT6) på nuværende tidspunkt indeholder værdier i år-til-dato 2020 for perioden januar 2020 og frem til sidste lønkørsel. Frem over skal år-til-dato 2020 vise værdien for september 2020 – august 2021. Der er derfor dedikeret en ny opsummeringsperiode til opsummeringer vedr. fondsåret. Opsummeringsperioden hedder år 19 periode 99. Det betyder, at når man kigger i (5324) "Spørge på medarbejdersaldi" vil de 3 nævnte saldi blive vist således:

Opsummeringsår og -periode	Opsummeringer i perioden
År 19 periode 00 (år-til-dato 2019)	1. januar 2019 – 31. august 2019
År 19 periode 99 (fondsåret)	1. september 2019 – 31. august 2020
År 20 periode 00 (år-til-dato 2020)	1. september 2020 – 31. august 2021

For de 3 saldi gælder det, at hvis man trækker oplysninger direkte fra saldo-filen (MEDARBT6) via f.eks. query eller SQL, vil år-til-dato-tallene for 2019 og 2020 ikke være korrigeret i henhold til ovenstående skema. Hvis man i stedet benytter UDF'en Getbalance_5 i sin query eller SQL, vil år-til-dato-tallene være korrigeret.

Desuden skal man være opmærksom på for de 3 saldi, at korrektionen omkring fondsåret kun sker i år-til-dato-tallene. Hvis man laver udtræk på periodetal, f.eks. januar 2019 – december 2019 eller uge 01 2019 til uge 52 2019, vil summen ikke være korrigeret for fondsåret.

Ny kode til udskrift af saldi på lønsedlen og til anvendelse af saldi i beregningsregler

Der er lavet en ny udskriftskode beregnet til feriesaldi i bunden af lønsedlen eller i frihedsregnskabet. Årsagen er, at feriesaldi fremover skal læses i år-til-dato for ferieåret i stedet for kalenderåret.

I afsnit 5940 "Saldi i bunden af lønsedlen" og afsnit 5945 "Frihedsregnskab på lønseddel" er der derfor kommet en ny mulighed i feltet "Periode der skal hentes". Den nye mulighed hedder "Ferieår: År til dato saldo" (kode 5).

På beregningsregler, der benytter en saldo, og hvor det er muligt selv at angive, hvilken periode saldoen skal hentes fra, er den ny kode ligeledes tilgængelig.

Nye frister for indberetning til Feriepengeinfo og indbetaling til FerieKonto

Da medarbejderen nu skal kunne anmode om feriepenge hurtigere end tidligere, er der kommet nye indberetnings- og betalingsfrister til Feriepengeinfo og Feriekonto fra den 1. september 2020.

For uddybende information se dette link: https://indberet.virk.dk/ny-ferielov/om-den-nye-ferielov

For fratrådte funktionærer med løn under ferie (feriepengekode 4 og 6) skal der indberettes til FerieKonto eller Feriepengeinfo den sidste bankdag i den måned, hvor medarbejderen fratræder.

Eksempel:

Medarbejderen fratræder den 31. marts 2021.

Indberetningsfristen er den 31. marts 2021.

Indbetalingsfristen til FerieKonto er den 31. marts 2021.

Hvis indberetningsfristen falder på en søndag eller helligdag, skal der seneste betales den sidste bankdag inden fristen.

For timelønnede med feriegodtgørelse (feriepengekode 3 og 5) skal der indberettes den sidste dag i den halve måned, hvor lønperioden slutter + en halv måned.
Hvis lønperioden slutter senest den 15. i en måned, skal der indberettes inden udgangen af samme måned.
Hvis lønperioden slutter senest ved udgangen af en måned, skal der indberettes senest den 15. i den efterfølgende måned.
Fristen for indberetning vil dermed altid være enten den 15. eller den sidste dag i måneden alt efter lønperiodens slutdato.
Eksempel 1:
Lønperioden slutter den 10. marts 2021.
Indberetningsfristen er den 31. marts 2021.
For timelønnede med feriegodtgørelse, der afregnes til FerieKonto (feriepengekode 5) bliver fristen for betaling til FerieKonto den samme dag som indberetningsfristen i henhold til ovenstående.
Hvis indberetningsfristen falder på en søndag eller helligdag, skal der seneste betales den sidste bankdag inden fristen.
I kan derfor opleve, at der skal betales til FerieKonto hver 14. dag.

Ovenstående frister stiller krav til jeres håndtering af feriepengeopgørelser på fratrådte funktionærer og jeres eventuelle indbetaling til FerieKonto på både fratrådte funktionærer (LUF) og timelønnede (FGG).
Med hensyn til indbetaling til FerieKonto, har I tidligere afventet en opkrævning fra FerieKonto på baggrund af det, der var indberettet til eIndkomst. Men da betalingsfristen nu er væsentligt forkortet, skal I i stedet betale FerieKonto via NETS. Der skal derfor oprettes overførsler til FerieKonto i lønsystemet – se under "Installationsaktiviteter EFTER indlæsning".

Når I nu ændrer til at betale via NETS for at kunne overholde betalingsfristerne, beder vi jer være opmærksom på, at FerieKonto ikke også af gammel vane sender jer en opkrævning som hidtil. Hvis det er tilfældet, skal opkrævningen selvfølgelig ikke betales.

Ændring af saldotekster
Nedenstående saldi får automatisk ændret teksten i konverteringen af denne opdatering.

Saldo	Gammel tekst	Ny tekst	Fast saldo
124	Nettoferiepenge via eIndkomst	Feriepenge via eIndkomst	124
152	Feriepenge netto (optjent minus afh.) FGG	Feriepenge (optjent minus afh.) FGG	182
158	Feriepenge netto rest for fratrådt	Feriepenge rest for fratrådt	188

Områder der ikke er medtaget i denne opdatering

Forskudsferie
Forskudsferie skal håndteres manuel. Der er således ingen funktion i systemet til dette.

Feriereservation
Funktionen til feriereservation i afsnit 5321 "Oplysninger vedr. feriepengebeskatning" kan ikke længere benyttes under samtidighedsferie. Det skyldes, at det endnu er uafklaret, hvordan kontrollen på reservation skal være. For eksempel er der tidligere blevet kontrolleret på, at der var optjent minimum 15 feriedag, men da dagene nu optjenes og afholdes løbende er denne kontrol ikke mulig.

Supplerende oplysninger

Genberegning af feriedage pr. 31.8.

For at sikre korrekt beregning af feriedage for fondsåret, skal der foretages en genberegning af feriedage for alle feriepengekoder i (5250) "Feriepengeopgørelse". Genberegningen kontrolleres i (5301) Spørge på kørselsjournaler og godkendes derefter i (5204) "Godkend kørsel".

Fremadrettet vil det være en god idé at foretage genberegning hvert år pr. 31.8, for at sikre at alle medarbejdere har de korrekte feriedage.

Feriepengeopgørelse – årlig eller eks. ved pension - er ikke nødvendig (feriepengekode 3)

Det er ikke længere nødvendigt at udføre en årlig feriepengeopgørelse eller en feriepengeopgørelse i forbindelse med pension, emigration, død eller lignende. Feriepenge udbetales som på samme måde som ved ansættelse.

Fondsåret opgøres og indberettes ikke ved fratrædelse efter 31.8.20

Til information kan nævnes, at ved feriepengeopgørelse for fratrædende funktionærer (feriepengekode 4 og 6), vil fondsåret ikke blive beskattet (feriepengekode 6) og indberettet (feriepengekode 4 og 6), hvis fratrædelsen sker efter 31.8.20.

Det skyldes, at indberetning for fondsåret i stedet skal ske som for funktionærer i fortsat ansættelse. Det vil sige, at hvis medarbejderen f.eks. fratræder i løbet af september 2020, skal fondsåret indberettes som for funktionærer i fortsat ansættelse, da medarbejderen stadig var ansat ved fondsårets udløb den 31.8.20.

Der kommer i løbet af efteråret en funktion til indberetning til fonden for fortsættende funktionærer (og for medarbejdere med feriegodtgørelse med feriepengekode 3) pr. 31.8.20. Fristen for indberetning er 31.12.20. Indtil da står beløbet hensat i lønsystemet.

Sikring af at lønperiodens sygeferiepenge ikke udbetales i samme lønperiode

Til information er der oprettet en ny lønart 8956 "Syge-FP i saldo 152" (fast lønart 99). Formålet er, at sygeferiepenge i lønperioden ikke indgår i grundlaget for udbetaling i samme lønperiode. Sygeferiepengene kan således først udbetales perioden efter de er optjent.

Du skal ikke anvende den nye lønart. Når du blot registrerer sygeferiepenge på de lønarter du plejer, sørger systemet selv for, at den nye lønart bliver dannet.

Ferie kan først afholdes/udbetales efter optjening

Vær opmærksom på, at der kan i en lønperiode ikke udbetales ferie, som bliver optjent i samme lønperiode. Det kan først udbetales i den efterfølgende lønperiode.

Det kan have betydning, hvis en medarbejder f.eks. er ansat den 10. september, men får den første løn i lønkørslen for perioden 14. – 27. september inklusiv løn for dagene 10. – 13. september. I princippet kunne ferie optjent 10. – 13. september afholdes/udbetales i lønperioden 14. – 27. september, men nu bliver det først muligt i den efterfølgende lønkørsel.

Saldi flyttes ikke ved fratrædelse for medarbejdere med FGG (feriepengekode 3)
Til information vil ferie for fratrådte medarbejdere med FGG (feriepengekode 3) ikke længere blive flyttet til saldo 157 "Feriedage rest for fratrådte" (fast saldo 187) og saldo 158 "Feriepenge rest for fratrådte" (fast saldo 188).

Tidligere skete denne flytning i forbindelse med den årlige udførelse af (5250) "Feriepengeopgørelse".

Ændring af lønart til import af anmodninger fra Feriepengeinfo
I afsnit 5931 "Lønarter til import af ferieanmodninger fra Feriepengeinfo" ændres det i denne opdatering til, at dér hvor lønart 8949 "Afholdt ferie, fælles lønart" (fast lønart 33) er angivet, vil det nu blive erstattet af lønart 8939 "Anmodning feriepenge, fælles" (fast lønart 39).

Øvrige rettelser

(5130) Posteringsindtastning
Hvis der på en indtastet postering ændres værdier i inddata i hovedoplysninger, vil den nye værdi nu vises på oversigtsbilledet med medarbejderens indtastede posteringer.
Ref.: 00903716

(5200) Lønkørsel
Det er rettet så lønart 8200 "Kørselsgodtgørelse" med beregningsregel 1031 nu udbetaler kilometer under 20.000 i den lønkørsel hvor grænsen på 20.000 kilometer nås. Tidligere blev kun kilometer over 20.000 udbetalt.
Ref.: 00913060

Når en postering bliver afvist som følge af kontrol på negativ nettoløn, bliver den afviste post dannet med fejlkode (PFEJL) 2000. Men pga. en fejl i sekvensnummeret ved opdatering af den oprindelige post, blev den afviste post ikke dannet med fejlkode 2000.
Ref.: 00910391

Hvis der i afsnit 5650 "Feriefridage" er angivet, at overskydende feriefridage skal overføres til en anden lønart med beregningskode 8, vil posteringen nu vende fortegn.
Ref.: 00911107

(5210) Send/vedligehold SKAT opl. (DK)
Nu bliver der dannet en 6000-record ved flere perioder og negative indberetninger på samme medarbejdernummer.
Ref.: A4-3473

Specielt for Norge - landekode 'NO'

(5227) A-ordningen; SEND (NO)
Arbeidsforhold kan 'henge' igjen fra forrige medarbeider.
Ikke kontrol på 14 dager ved permittering.

Installationsaktiviteter FØR indlæsning

☐ I konverteringen efter installationen henvises der til lønart 8948 "Ferie fra forsystem". Da vi ikke er sikker på, at alle har lønarten oprettet, beder vi dig kontrollere følgende i alle lønfirmaer. Det er helt frivilligt om I vil have lønarten, den er ikke strengt nødvendig. Men hvis lønarten ikke findes, vil der ikke ske nogen flytning af poster på lønart 8949 "Afholdt ferie, fælles lønart" (fast lønart 33) for feriepengekoder forskellig fra 4 og 6 (se skema

under afsnittet ”Afholdelse og udbetaling af ferie”). Hvis I vælger ikke at have lønarten, skal basisnummeret 8948 blankes ud på billedet i konverteringen.

Lønarten og tilhørende saldi kontrolleres som følger:

Vælg (5114) ”Vedligehold saldi”
Kontroller at saldo 222 ”Feriedage fra forsystem” og saldo 223 ”Ferietimer fra forsystem” findes. Hvis de ikke findes, skal de oprettes – blot med saldonummer og tekst.

Vælg (5113) ”Vedligehold lønarter”
Kontroller at lønart 8948 ”Ferie fra forsystem” findes. Hvis den ikke findes, skal den oprette med følgende oplysninger:
Beregningsregel: 1000
Inddata:
Nr. 1 (timer) kode 0 (inddata kan indtastes) udskr. 3 (udskrives i timekolonnen)
Nr. 2 (antal) kode 0 (inddata kan indtastes) udskr. 1 (udskrives i antalkolonnen)
Saldi:
Nr. 2 (antal) saldo 222 ”Feriedage fra forsystem”
Nr. 1 (timer) saldo 223 ”Ferietimer fra forsystem”
Udskriftskode på lønseddel: ”Udskrives ikke”

Installationsaktiviteter EFTER indlæsning

☐Appl. 0690 Konvertering

Log på med en bruger, der har lønbiblioteket med i librarylisten, og udfør (0690) "Konverteringskørsler". Vælg forsendelsesnr. 0 og udfør konverteringen for system 405.

I konverteringen bliver du præsenteret for nogle billeder med diverse lønopsæt. Nogle af billederne er til at identificere eksisterende opsæt hos jer (f.eks. konteringslinjer), så der ikke er tvivl om, at I anvender en given konteringslinje til det formål som systemet forventer i denne sammenhæng.

Andre billeder vedrører oprettelse af nye lønarter og saldi samt ændringer af eksisterende lønarter og saldi.

Billederne du blive præsenteret for er gengivet nedenfor. Det er vigtigt at de billeder du får vist ved konverteringen svarer til nedenstående, under forudsætning af, at du har den type medarbejdere som f.eks. lønarterne vedrører. Har du f.eks. ikke medarbejdere med løn under ferie, er det ikke sikkert at du får vist de lønarter, der vedrører disse medarbejdere. Det kommer helt an på, hvilket opsæt du har i forvejen.

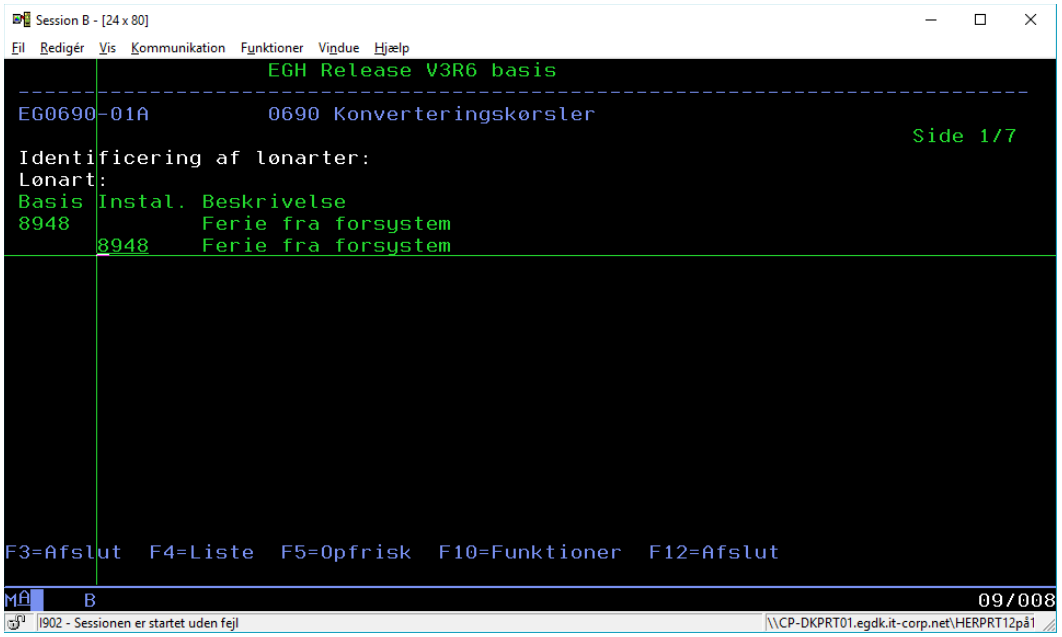
Session B - [24 x 80]
Fil Redigér Vis Kommunikation Funktioner Vindue Hjælp
EGH Release V3R6 basis
EG0690-01A 0690 Konverteringskørsler
Side 1/7
Identificering af lønarter:
Lønart:
Basis Instal. Beskrivelse
8948 Ferie fra forsystem
8948 Ferie fra forsystem
F3=Afslut F4=Liste F5=Opfrisk F10=Funktioner F12=Afslut
MA B 09/008
I902 - Sessionen er startet uden fejl
\\CP-DKPRT01.egdk.it-corp.net\HERPRT12på1

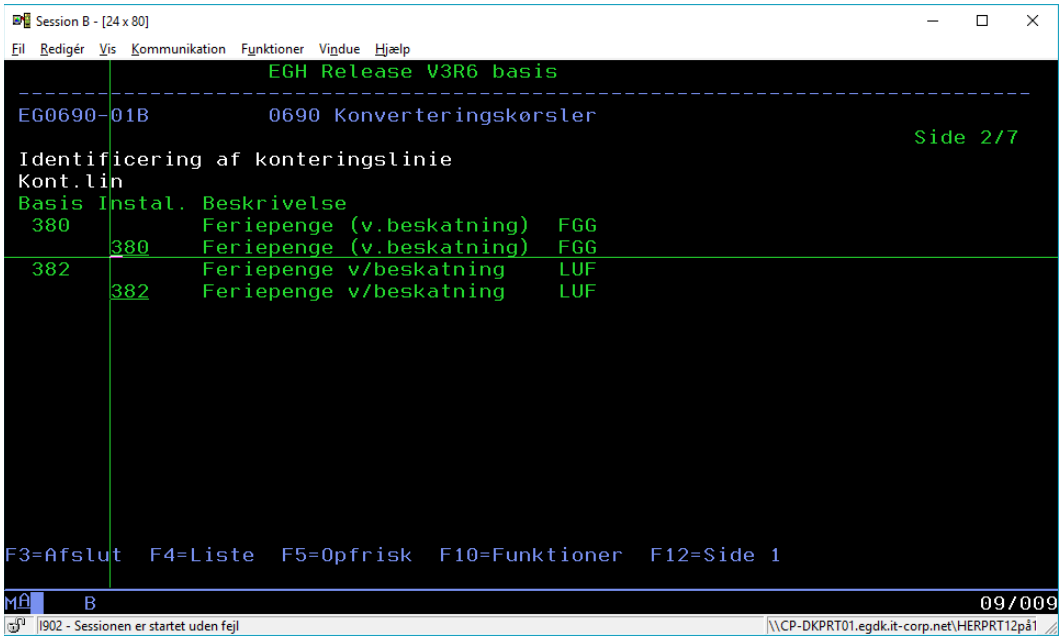
Session B - [24 x 80]
Fil Redigér Vis Kommunikation Funktioner Vindue Hjælp
EGH Release V3R6 basis
EG0690-01B 0690 Konverteringskørsler
Side 2/7
Identificering af konteringslinie
Kont.lin
Basis Instal. Beskrivelse
380 Feriepenge (v.beskatning) FGG
380 Feriepenge (v.beskatning) FGG
382 Feriepenge v/beskatning LUF
382 Feriepenge v/beskatning LUF
F3=Afslut F4=Liste F5=Opfrisk F10=Funktioner F12=Side 1
MA B 09/009
I902 - Sessionen er startet uden fejl
\\CP-DKPRT01.egdk.it-corp.net\HERPRT12på1

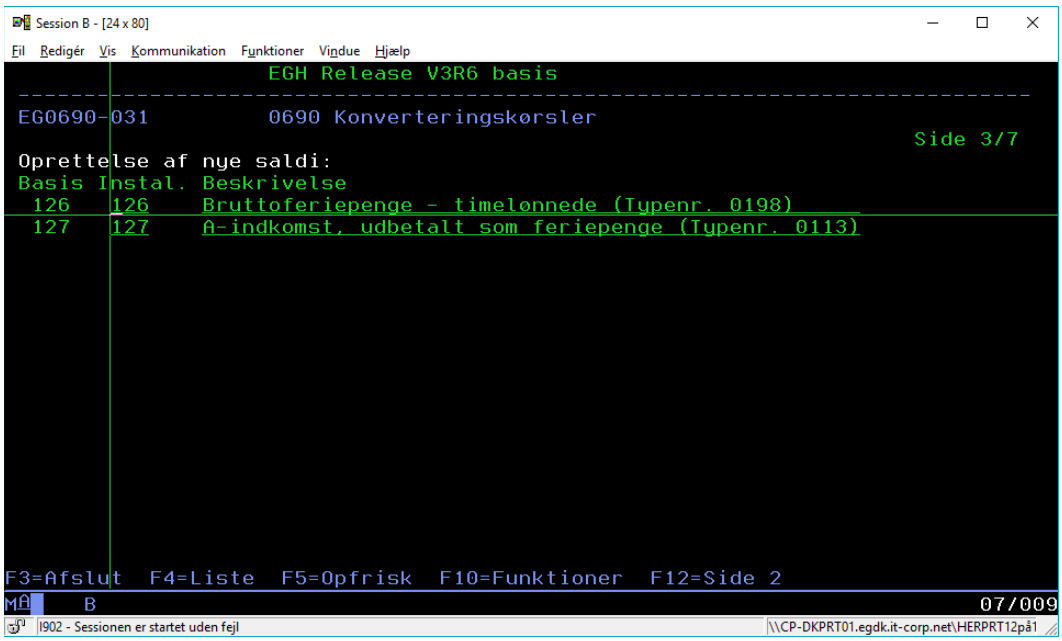
Session B - [24 x 80]
Fil Redigér Vis Kommunikation Funktioner Vindue Hjælp
EGH Release V3R6 basis
EG0690-031 0690 Konverteringskørsler
Side 3/7
Oprettelse af nye saldi:
Basis Instal. Beskrivelse
126 126 Bruttoferiepenge - timelønnede (Typenr. 0198)
127 127 A-indkomst, udbetalt som feriepenge (Typenr. 0113)
F3=Afslut F4=Liste F5=Opfrisk F10=Funktioner F12=Side 2
MA B 07/009
I902 - Sessionen er startet uden fejl
\\CP-DKPRT01.egdk.it-corp.net\HERPRT12på1

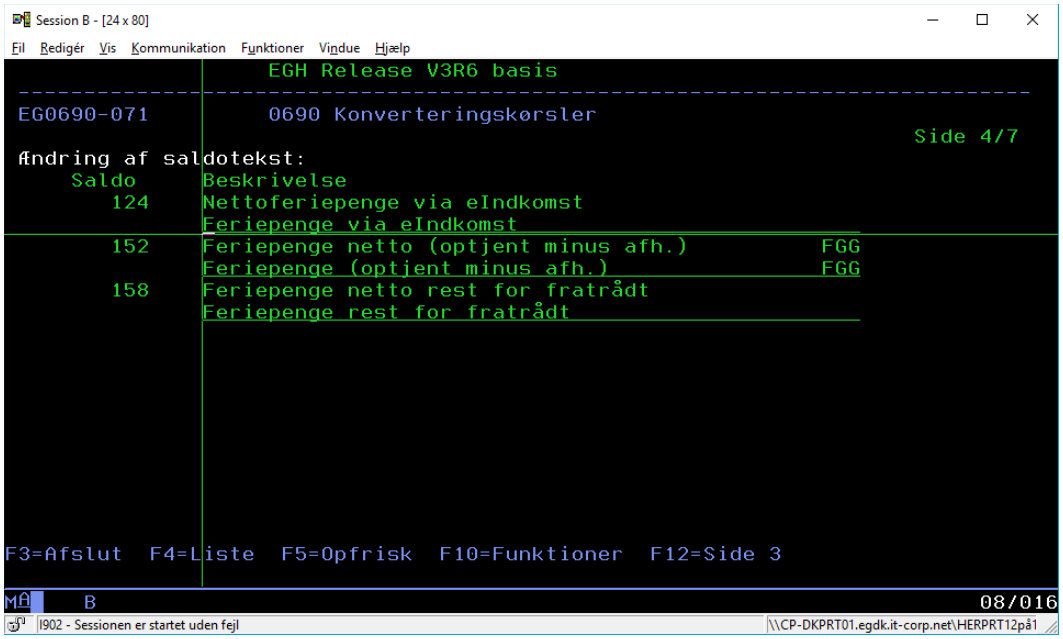
Session B - [24 x 80]
Fil Redigér Vis Kommunikation Funktioner Vindue Hjælp
EGH Release V3R6 basis
EG0690-071 0690 Konverteringskørsler
Side 4/7
Ændring af saldotekst:
Saldo Beskrivelse
124 Nettoferiepenge via eIndkomst
Feriepenge via eIndkomst
152 Feriepenge netto (optjent minus afh.) FGG
Feriepenge (optjent minus afh.) FGG
158 Feriepenge netto rest for fratrådt
Feriepenge rest for fratrådt
F3=Afslut F4=Liste F5=Opfrisk F10=Funktioner F12=Side 3
MA B 08/016
I902 - Sessionen er startet uden fejl
\\CP-DKPRT01.egdk.it-corp.net\HERPRT12på1

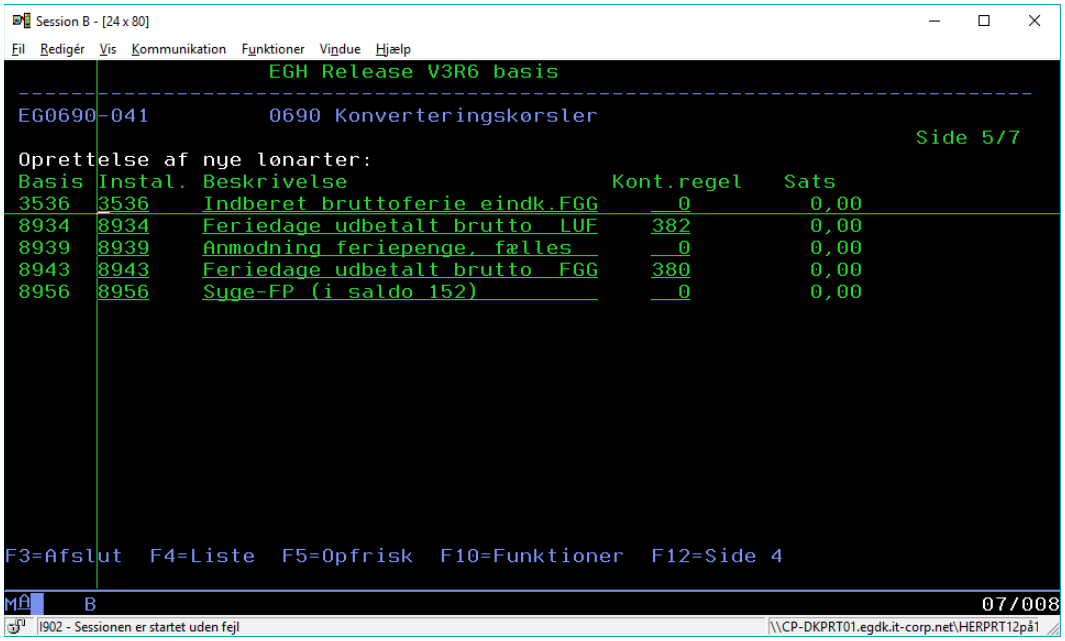
Session B - [24 x 80]
Fil Redigér Vis Kommunikation Funktioner Vindue Hjælp
EGH Release V3R6 basis
EG0690-041 0690 Konverteringskørsler
Side 5/7
Oprettelse af nye lønarter:
Basis Instal. Beskrivelse Kont.regel Sats
3536 3536 Indberet bruttoferie eindk.FGG 0 0,00
8934 8934 Feriedage udbetalt brutto LUF 382 0,00
8939 8939 Anmodning feriepenge, fælles 0 0,00
8943 8943 Feriedage udbetalt brutto FGG 380 0,00
8956 8956 Syge-FP (i saldo 152) 0 0,00
F3=Afslut F4=Liste F5=Opfrisk F10=Funktioner F12=Side 4
MA B 07/008
I902 - Sessionen er startet uden fejl
\\CP-DKPRT01.egdk.it-corp.net\HERPRT12på1

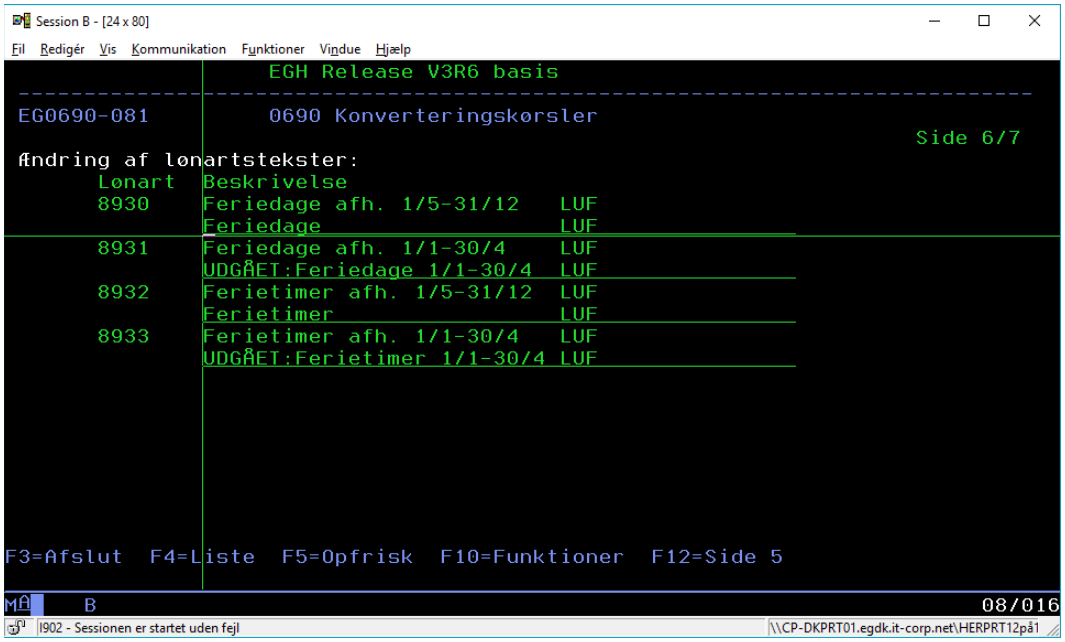
Session B - [24 x 80]
Fil Redigér Vis Kommunikation Funktioner Vindue Hjælp
EGH Release V3R6 basis
EG0690-081 0690 Konverteringskørsler
Side 6/7
Ændring af lønartstekster:
Lønart Beskrivelse
8930 Feriedage afh. 1/5-31/12 LUF
Feriedage LUF
8931 Feriedage afh. 1/1-30/4 LUF
UDGÅET:Feriedage 1/1-30/4 LUF
8932 Ferietimer afh. 1/5-31/12 LUF
Ferietimer LUF
8933 Ferietimer afh. 1/1-30/4 LUF
UDGÅET:Ferietimer 1/1-30/4 LUF
F3=Afslut F4=Liste F5=Opfrisk F10=Funktioner F12=Side 5
MA B 08/016
I902 - Sessionen er startet uden fejl
\\CP-DKPRT01.egdk.it-corp.net\HERPRT12på1

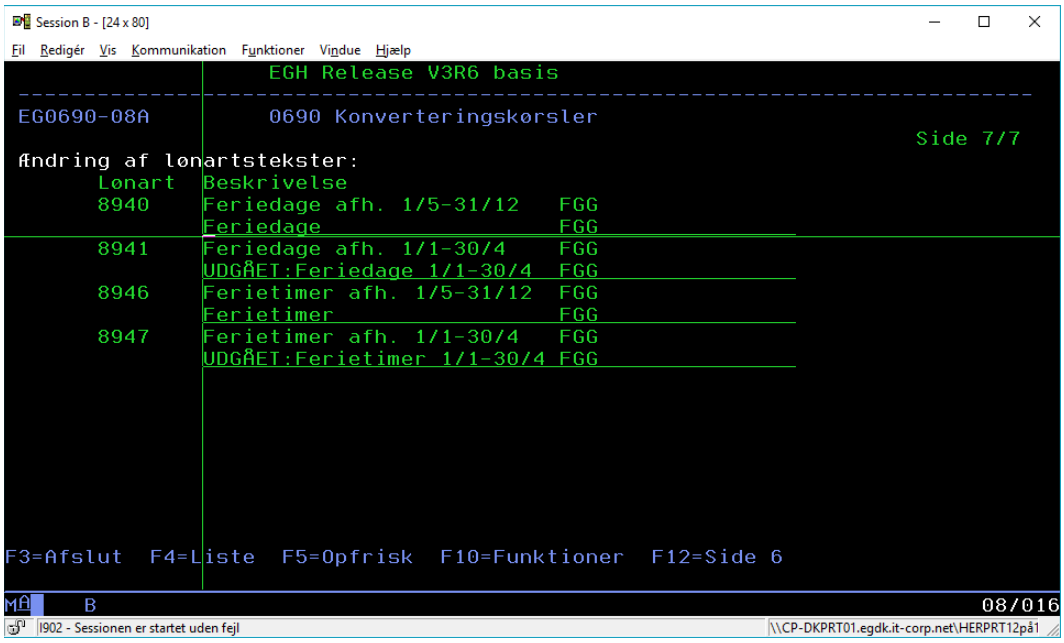

☐ **"Changing obj. Owner" to EDBGRP**

Udfør (0216) "Changing obj. owner to EDBGRP" med angivelse af programbiblioteket (typisk EGPGM – tjek evt. librarylisten).

☐ **Tilretning af lønartstekster**

Der er nogle enkelte lønarter, hvor du skal tilrette teksten.
Gå i (5113) ”Lønarters vedligehold” og vælg ’Bogføring/satsgrupper’ på nedenstående lønarter og tilret teksten.

Lønart	Nuværende tekst	Ny tekst	Fast lønart
9976	Feriepenge netto d.å. LUF	Feriepenge d.å. LUF	32
9977	Feriepenge netto s.å. LUF	Feriepenge s.å. LUF	70
9978	Feriepenge netto f.å. LUF	Feriepenge f.å. LUF	71

Årsagen til at vi fjerner ordet ”netto” i lønartsteksten er, at der i en overgangsperiode, indtil al ferie for 2019 og tidligere (altså alt ferie optjent før fondsåret) er afholdt, kan være tale om både netto og brutto beløb på disse lønarter. Se evt. uddybning af dette i afsnittet ”Afholdelse og udbetaling af ferie”.

☐ **Tilretning af generelle registre**

Vælg (5099) ”Generelt register, alle HRM afsnit” og vælg afsnit 5285 ”SKAT Antalsangivelser”.
Vælg ’Ændre’ på typenr. 203 for både ulige og lige år (kode 0 og 1).
Tjek at feltet ”Læs saldo via ferieåret” står til ’ja’. Hvis det ikke gør det, skal det tilrettes.

☐ **Gennemgå saldi i bunden af lønsedlen eller frihedsregnskabet**

I afsnit 5940 ”Saldi i bunden af lønsedlen” eller afsnit 5945 ”Frihedsregnskab på lønseddel” bør du gennemgå om der er nogle feriesaldi, der skal ændres til den nye kode for periode der skal hentes: ”Ferieår: År til dato saldo” (kode 5).

☐ **Opsæt af overførsler til FerieKonto**

Hvis der benyttes FerieKonto, skal betalingsopsættet tilrettes, og der skal oprettes overførsler, så der fremover overføres via NETS og betalingsfristerne overholdes.

Vælg (5099) ”Generelt register, alle HRM afsnit” og vælg afsnit 5470 ”PBS Informationsoverførsel – modtager oplysninger”.
Find PBS-nummeret for FerieKonto, hvis det ikke findes skal du oprette det (PBS-nr. 2429535 infotype 400). Vær opmærksom på, at der kan være opsæt på koncern 0 firma 0 og/eller pr. firmanummer. Hvis der ligger flere linjer med opsæt på PBS-nummeret, skal alle linjer tilrettes.

Tilret opsættet til nedenstående:
Kunde CPR-nr. (OSI.00.11) = 2
Overenskomstnr. (OSI.00.18) = 3
Kode for periode = Månedsvis (kode 0)
Antal løbende perioder = 0
+ Antal dage = 0
+ Ekstra dage i januar = 0
Hvor der tages udgangspunkt i = 5 (Lønperiode slut dato til FerieKonto)

Den nye kode 5 er programmeret til at sætte betalingsdatoen til FerieKonto korrekt i henhold til lønperiodens slutdato. Hvis indberetningsfristen falder på en ikke bankdag, findes en tidligere dato på sidste bankdag inden fristen. Se evt. hjælpebeskrivelsen til feltet PBSIFR.

Vælg (5113) ”Lønarters vedligehold”.
Vælg ’Saldi’ på lønart 3539 ”Nulstil ferie til FerieK. FGG” (fast lønart 112).
Tilføj Nr. 3 ’beløb’ og saldo 575 ”Feriepenge afregnet FGG. Marker at saldoen skal vende fortegn.

Vælg (5123) ”Overførsler”.
Vælg medarbejdernr. 0.
Opret overførsler for nedenstående saldi. Det kan være, at saldiene er oprettet fra tidligere, men har en slutdato. I det tilfælde kan du fjerne slutdatoen eller vælge at oprette en ny ikrafttrædelsesdato. Ikrafttrædelsesdatoen skal være senest startdatoen i den lønperiode, hvor 1.9.2020 falder. I princippet må du gerne angive f.eks. 1.1.2020 som ikrafttrædelsesdato. Du behøver kun at oprette de saldi, som svarer til din medarbejdertype. Har du f.eks. ingen medarbejdere med feriegodtgørelse behøver du ikke at oprette saldo 575, og har du ingen medarbejdere med løn under ferie behøver du ikke at oprette saldo 576, 577 og 578.

Saldo 575 ”Feriepenge afregnet FGG”
Saldo 576 ”FP Netto dette år til FerieKonto LUF”
Saldo 577 ”FP Netto sidste år til FerieKonto LUF”
Saldo 578 ”FP Netto forrige år til FerieKonto LUF”

Fælles for alle 4 saldi er følgende overførselsopsæt:
Ændre lin. nr. 1
Beregningskode = Rest
Lønartsnr. = 9937
Overførselstype = Informationsoverførsel
PBS-nr. 2429535
Infotype 400
Kundeidentifikation = <blank>

På sigt vil der ikke være noget til overførsel fra saldo 577 og 578, men for en sikkerheds skyld beder vi jer oprette overførsel på disse saldi.

☐ **Genberegn feriedage til fonden pr. 31.8.20**
Når sidste lønkørsel i fondsåret er udført, skal der køres en genberegning af feriedage i fondsåret for alle feriepengekoder. Se afsnittet "Genberegning af feriedage pr. 31.8." under overskriften "Supplerende oplysninger".

☐ **Import af ferieanmodninger**
Hvis der anvendes import af ferieanmodninger fra Feriepengeinfo, skal ABC-profilen tilrettes, så der sker en mapning af feltet i anmodningen omkring, hvorvidt der anmodes om netto- eller bruttoferiepenge. Feltet skal mappes til NETHOLIDAYPAY.

Systemtekniske specifikationer

Appl. 5430:
Appl. opsæt i query EG5430Q1 er fjernet:

(5200) Lønkørsel
Nu bliver der sat korrekt årstal på FLN20x og FLN21x.
Værdien af PCNTYEAR skal angives. Værdien skal sættes ud fra SLDT i stedet for STDT.
Ref.: A4-3422

(5673) Gendan eIndkomst (konsulentværktøj)
Ved gendannelse af fil fra en feriepengeopgørelse på feriepengekode 4 eller 6 bliver der nu også gendannet record 6002, 6102 og 6202. Det er desuden ændret, så det er koden for FerieKonto/feriekasse i afsnit 5632, som sammen med periodens slutdato afgør om det er brutto- eller nettoferiepenge.
Ref.: 00904641

Afsnit 5700 Koncern-/firmaoplysninger spec. for løn
Internt organisationsnr. er udvidet fra 8 til 11 tegn.
Ref.: 00912539

Serviceprogrammer udvidet med procedurer
Følgende serviceprogrammer er udvidet med flere procedurer:
ES5600RB
ES5600RD
Programmer som benytter disse skal kompileres.
Ref.: A4-2933

Password til SKAT
Opret password til SKAT til brug ved kommunikation med skat/eIndkomst.
Ref.: 00902306

Indberetning af poster direkte til eIndkomst
Konsulentværktøj
Ref.: 00905883

Med venlig hilsen
EG A/S